臺灣日日新報
本日夕刊共六頁

學制の根本的刷新
徴兵年齢引下げに即應

【東京發至急報】情報局發表（十二月二十三日午後三時三十分）

戰時非常措置方策に基く學校整備要領決定 戰時非常措置方策に基く學校整備に關する重要事項を審議決定するため、十一月二十日總理官邸に關係閣僚會議を開催した、今回の學校整備要領は同會議決定の徴兵年齢十九歲引下げに應じて大學、高等學校、專門學校及び大學の豫科の整備に關しては當面の時局に即應して左の要領に依り之を實施するものとす

第一、高等學校

一、文科關係の整理、昭和十九年度に於ける官立高等學校文科の募集人員は第一高等學校にありては二百級、其の他の高等學校にありては一百級とす、公私立高等學校文科に於ては右に準ずるものとす

二、理科關係の擴充、昭和十九年度に於ける官立高等學校理科の募集人員は第一高等學校乃至は第八高等學校にありては八百級其の他の高等學校にありては五百級とす、公私立高等學校理科に於ては可能なる限りこれが擴充を圖るものとす

第二、專門學校

一、官立專門學校

（一）理科系統專門學校の整備擴充 理科系統專門學校については其の收容力を擴充し、夜間の男子理科系專門學校及び明治專門學校の修業年限はこれを三年に短縮す

（二）高等商業學校の整備擴充及び創新 高等商業學校については二部授業を實施せしめ、其の他に生產擴充に緊要なる工業專門學校（假稱）を創設し、其の收容力を擴充す、夜間の男子理科系專門學校及び明治專門學校の修業年限はこれを三年に短縮す

（三）文科關係專門學校の創新整備 文科關係專門學校については二部授業を實施せしめ、其の他に生產擴充に緊要なる工業專門學校（假稱）を創設し、其の收容力を擴充す、夜間の男子理科系專門學校及び明治專門學校の修業年限はこれを三年に短縮す

（四）看護婦養成所及び美術學校の創新整備

二、私立專門學校

（一）理科系統專門學校については其の收容力を擴充し、夜間の男子理科系專門學校及び明治專門學校の修業年限はこれを三年に短縮す

（二）前項により工業專門學校に轉換すべき學校については現在在學する生徒の卒業するまではこれを存置するものとするも、必要に應じ其の生徒の教育を繼續實施するに支障なき範圍に於て收容力を擴充することを得

（三）文科系統專門學校の整備擴充 文科系統專門學校については其の收容力を擴充すると共に入學資格を中等學校第三學年修了とすることを得

（四）女子專門學校については其の收容力を擴充すると共に入學資格を中等學校第三學年修了とし其の修業年限はこれを四年に短縮す

（五）醫專醫學部 公立の理科系專門學校の擴充及び公立の理科系專門學校への轉換に要する經費に對しては國庫より適當なる補助をなすものとす

三、私立專門學校（大學專門學校を除く）

（一）理科系專門學校の整備擴充、理科系專門學校については可能なる限りこれが整備擴充を圖るものとす

（二）文科系統專門學校の轉換及創新整備

イ、文科系專門學校については其の教育內容を刷新整備し、學校の理想、規模、地理的關係等を勘案し、統合可能のものについてはこれが實現を圖るものとす

ロ、文科系統專門學校の整備擴充、轉換及び創新整備に關する經費に對しては國庫より適當なる補助をなすものとす

（三）文科系統專門學校の入學資格 文科系統專門學校の入學資格を中等學校第三學年修了とすることを得

（四）女子專門學校 女子專門學校については其の教育內容を刷新し、男子の入學者數を超過するに非ざれば入學資格をその入學定員につき特別の考慮をなすことあるものとす

（五）醫專醫學部 公立の理科系專門學校の擴充及び公立の理科系專門學校への轉換に要する經費に對しては國庫より適當なる補助をなすものとす

第三、大學

一、帝國大學及官立大學

（一）理科系大學及學部の整備擴充 理科系大學及學部の入學定員の增加に伴ひこれが施設の擴充をなすものとす

（二）理科系大學及學部に關する特別措置 理科系大學及學部の入學定員は左の區分に依り之を增加す

イ、帝國大學及官立大學

（イ）理科系大學及學部の入學定員の四分の一程度とす

（ロ）理科系大學及學部の入學定員は左の區分に依り之を增加す

（1）帝國大學及官立大學

（2）帝國大學及官立大學の豫科

（3）帝國大學及官立大學の豫科の入學定員の二倍に相當する數

（ハ）前項の增加に伴ひこれが施設の擴充をなすものとす

ロ、醫科大學及醫科大學の豫科の入學定員は從來の入學定員の四分の一程度とす

（二）理科系大學及學部の豫科の入學定員は從來の入學定員の二倍程度とす

（三）文科系統專門學校の入學定員は從來の入學定員の二倍程度とす

二、私立大學

（一）理科系大學及學部の入學定員は從來の入學定員の四分の一程度とす

（二）理科系大學及學部に關する特別措置 理科系大學及學部の入學定員は左の區分に依り之を增加す

（1）帝國大學及官立大學

（2）帝國大學及官立大學の豫科

（3）帝國大學及官立大學の豫科の入學定員の二倍に相當する數

（ハ）前項の增加に伴ひこれが施設の擴充をなすものとす

三、文科系統專門學校

（一）理科系統專門學校への轉換 文科系統專門學校については其の教育內容を刷新し、理科系統專門學校への轉換に要する經費に對しては國庫より適當なる補助をなすものとす

（二）文科系統專門學校の入學資格 文科系統專門學校については其の教育內容を刷新し、男子の入學者數を超過するに非ざれば入學資格をその入學定員につき特別の考慮をなすことあるものとす

四、專門學校

（一）理科系統專門學校の整備擴充 理科系統專門學校については其の收容力を擴充すると共に入學資格を中等學校第三學年修了とすることを得

（二）文科系統專門學校の整備擴充 文科系統專門學校については其の教育內容を刷新整備し、學校の理想、規模、地理的關係等を勘案し、統合可能のものについてはこれが實現を圖るものとす

（三）文科系統專門學校の轉換及創新整備

イ、文科系統專門學校については其の教育內容を刷新整備し、學校の理想、規模、地理的關係等を勘案し、統合可能のものについてはこれが實現を圖るものとす

ロ、文科系統專門學校の整備擴充、轉換及び創新整備に關する經費に對しては國庫より適當なる補助をなすものとす

（四）看護婦養成所及び美術學校の創新整備

徴兵適齡一年低下
明年度、內地人に對し

【東京發至急報】情報局發表（十二月二十三日午後三時三十分）

今般現下諸般の情勢に卽應するため、內地人に對し昭和十九年度において徴兵適齡を一年低下する事とせられたり

敵機四十を擊墜破
陸鷲 大擧昆明飛行場急襲

【東京發至急報】大本營發表（十二月二十三日十五時三十分）

帝國陸軍航空部隊は十二月二十二日午後戰爆連合を以て大擧昆明飛行場を急襲し敵戰鬪機約四十機の執拗なる妨害を排除して地上集結中の敵機群を攻撃せり現在までに判明せる戰果次の如し

擊墜 戰鬪機二十六機（內不確實八機）

擊破炎上 大型六機、小型八機、計十四機

我が方の損害 自爆及び未歸還 合計四機

艦船擊沈破八隻
マーカス岬 第二次攻擊戰果（追加）

【東京發至急報】大本營發表（十二月二十三日十六時三十分）

一、帝國海軍航空部隊は十二月二十二日未明マーカス岬附近の敵據點並に軍需品集積所を爆撃し、二箇所に大火災、一箇所に大爆發を起さしめ九箇所を炎上せしめる等甚大なる損害を與へたり

二、既報十二月二十一日の海軍航空部隊のマーカス岬附近敵輸送船團に對する第二次攻擊の戰果を左の通り訂正す

（追加）

擊沈 特殊輸送船（若くは小型輸送船）三隻、特殊輸送船（若くは海上トラック）二隻炎上

擊墜 三機

爆砕 敵陣地二箇所

（削除）

擊沈 魚雷艇二隻

擊破 艦潛艇一隻（大破）

專門學校 適齡まで に卒業
大學々制は全面的改革

【東京發】戰爭遂行緊急措置方策に基く學校整備要領決定に伴ひ、文科大學、專門學校の整備擴充、轉換及び創新整備に關しては別項要領の如く決定せられたるが、第一段として昭和十九年度に於ける官立高等學校、專門學校及び大學の豫科の入學者數は從來の二分の一程度とす、文科系統專門學校の入學者數は從來の四分の一程度とす、理科系統專門學校の入學者數は從來の二倍程度とす、文科系統專門學校の入學者數は從來の四分の一程度とす

【東京發】來るべき大東亞戰爭遂行の決戰段階に卽應して學制の根本的刷新を斷行すべく、岡部文相より左記說明の諮問案を添へ、二十三日午後二時より首相官邸に於ける臨時閣議に於て決定、二十四日の閣議に於て決定の上、直ちに枢密院に諮詢の上、勅令を以て公布、卽日實施される筈、尙今回の學制改革は同日實施された徴兵年齢十九歲引下げに應じて大學、高等學校、專門學校の教育に關する戰時非常措置方策に基く學校整備要領決定に伴ふ學制の根本的刷新である、「決戰に處する教育に關する戰時非常措置方策」並に同要領の概要は左の如し

苛烈な戰局へ對處
皇軍に新鋭戰力を加重

【東京發】來るべき大東亞戰爭遂行の決戰段階に卽應して學制の根本的刷新を斷行すべく、岡部文相より諮問されたる學制改革案は、二十三日午後二時より首相官邸に於ける臨時閣議に於て決定、二十四日の閣議に於て決定の上、直ちに枢密院に諮詢の上、勅令を以て公布、卽日實施される筈、尙今回の學制改革は同日實施された徴兵年齢十九歲引下げに應じて大學、高等學校、專門學校の教育に關する戰時非常措置方策に基く學校整備要領決定に伴ふ學制の根本的刷新である、「決戰に處する教育に關する戰時非常措置方策」並に同要領の概要は左の如し

戰時施策を強力推進
けふ官民一體必勝議會召集

【東京發】第八十四通常議會は第八十二回決定を以て召集されるが、政府は二十四日午前十時より閣議を開き、議會に提出する法律案二十六件の審議を終了、召集日

【東京發】第八十四通常議會は第八十二回決定を以て召集されるが、政府は二十四日午前十時より閣議を開き、議會に提出する法律案二十六件の審議を終了、召集日

綜合總力を發揮
全國地方行政協議會開く

【東京發】地方の急速なる增强を圖り、施策を徹底したものを期するため、地方行政協議會が二十六日より東京に於て開催されることとなつたが、その內容は左の如し

一、地方行政協議會は內閣總理大臣、內務大臣、大東亞大臣、軍需大臣、農商大臣、運輸通信大臣、厚生大臣、大東亞次官、內閣書記官長、內閣情報局總裁、內務次官、軍需次官、農商次官、運輸通信次官、厚生次官、內閣情報局次長、內務省警保局長、內務省地方局長、內務省土木局長、內務省衛生局長、內務省社會局長、內務省防空總本部第一部長、內務省防空總本部第二部長、內務省防空總本部第三部長、內務省防空總本部第四部長、內務省防空總本部第五部長、內務省防空總本部第六部長、內務省防空總本部第七部長、內務省防空總本部第八部長、內務省防空總本部第九部長、內務省防空總本部第十部長、內務省防空總本部第十一部長、內務省防空總本部第十二部長、內務省防空總本部第十三部長、內務省防空總本部第十四部長、內務省防空總本部第十五部長、內務省防空總本部第十六部長、內務省防空總本部第十七部長、內務省防空總本部第十八部長、內務省防空總本部第十九部長、內務省防空總本部第二十部長、內務省防空總本部第二十一部長、內務省防空總本部第二十二部長、內務省防空總本部第二十三部長、內務省防空總本部第二十四部長、內務省防空總本部第二十五部長、內務省防空總本部第二十六部長、內務省防空總本部第二十七部長、內務省防空總本部第二十八部長、內務省防空總本部第二十九部長、內務省防空總本部第三十部長、內務省防空總本部第三十一部長、內務省防空總本部第三十二部長、內務省防空總本部第三十三部長、內務省防空總本部第三十四部長、內務省防空總本部第三十五部長、內務省防空總本部第三十六部長、內務省防空總本部第三十七部長、內務省防空總本部第三十八部長、內務省防空總本部第三十九部長、內務省防空總本部第四十部長、內務省防空總本部第四十一部長、內務省防空總本部第四十二部長、內務省防空總本部第四十三部長、內務省防空總本部第四十四部長、內務省防空總本部第四十五部長、內務省防空總本部第四十六部長、內務省防空總本部第四十七部長、內務省防空總本部第四十八部長、內務省防空總本部第四十九部長、內務省防空總本部第五十部長、內務省防空總本部第五十一部長、內務省防空總本部第五十二部長、內務省防空總本部第五十三部長、內務省防空總本部第五十四部長、內務省防空總本部第五十五部長、內務省防空總本部第五十六部長、內務省防空總本部第五十七部長、內務省防空總本部第五十八部長、內務省防空總本部第五十九部長、內務省防空總本部第六十部長、內務省防空總本部第六十一部長、內務省防空總本部第六十二部長、內務省防空總本部第六十三部長、內務省防空總本部第六十四部長、內務省防空總本部第六十五部長、內務省防空總本部第六十六部長、內務省防空總本部第六十七部長、內務省防空總本部第六十八部長、內務省防空總本部第六十九部長、內務省防空總本部第七十部長、內務省防空總本部第七十一部長、內務省防空總本部第七十二部長、內務省防空總本部第七十三部長、內務省防空總本部第七十四部長、內務省防空總本部第七十五部長、內務省防空總本部第七十六部長、內務省防空總本部第七十七部長、內務省防空總本部第七十八部長、內務省防空總本部第七十九部長、內務省防空總本部第八十部長、內務省防空總本部第八十一部長、內務省防空總本部第八十二部長、內務省防空總本部第八十三部長、內務省防空總本部第八十四部長、內務省防空總本部第八十五部長、內務省防空總本部第八十六部長、內務省防空總本部第八十七部長、內務省防空總本部第八十八部長、內務省防空總本部第八十九部長、內務省防空總本部第九十部長、內務省防空總本部第九十一部長、內務省防空總本部第九十二部長、內務省防空總本部第九十三部長、內務省防空總本部第九十四部長、內務省防空總本部第九十五部長、內務省防空總本部第九十六部長、內務省防空總本部第九十七部長、內務省防空總本部第九十八部長、內務省防空總本部第九十九部長、內務省防空總本部第百部長、內務省防空總本部第百一部長、內務省防空總本部第百二部長、內務省防空總本部第百三部長、內務省防空總本部第百四部長、內務省防空總本部第百五部長、內務省防空總本部第百六部長、內務省防空總本部第百七部長、內務省防空總本部第百八部長、內務省防空總本部第百九部長、內務省防空總本部第百十部長、內務省防空總本部第百十一部長、內務省防空總本部第百十二部長、內務省防空總本部第百十三部長、內務省防空總本部第百十四部長、內務省防空總本部第百十五部長、內務省防空總本部第百十六部長、內務省防空總本部第百十七部長、內務省防空總本部第百十八部長、內務省防空總本部第百十九部長、內務省防空總本部第百二十部長、內務省防空總本部第百二十一部長、內務省防空總本部第百二十二部長、內務省防空總本部第百二十三部長、內務省防空總本部第百二十四部長、內務省防空總本部第百二十五部長、內務省防空總本部第百二十六部長、內務省防空總本部第百二十七部長、內務省防空總本部第百二十八部長、內務省防空總本部第百二十九部長、內務省防空總本部第百三十部長、內務省防空總本部第百三十一部長、內務省防空總本部第百三十二部長、內務省防空總本部第百三十三部長、內務省防空總本部第百三十四部長、內務省防空總本部第百三十五部長、內務省防空總本部第百三十六部長、內務省防空總本部第百三十七部長、內務省防空總本部第百三十八部長、內務省防空總本部第百三十九部長、內務省防空總本部第百四十部長、內務省防空總本部第百四十一部長、內務省防空總本部第百四十二部長、內務省防空總本部第百四十三部長、內務省防空總本部第百四十四部長、內務省防空總本部第百四十五部長、內務省防空總本部第百四十六部長、內務省防空總本部第百四十七部長、內務省防空總本部第百四十八部長、內務省防空總本部第百四十九部長、內務省防空總本部第百五十部長、內務省防空總本部第百五十一部長、內務省防空總本部第百五十二部長、內務省防空總本部第百五十三部長、內務省防空總本部第百五十四部長、內務省防空總本部第百五十五部長、內務省防空總本部第百五十六部長、內務省防空總本部第百五十七部長、內務省防空總本部第百五十八部長、內務省防空總本部第百五十九部長、內務省防空總本部第百六十部長、內務省防空總本部第百六十一部長、內務省防空總本部第百六十二部長、內務省防空總本部第百六十三部長、內務省防空總本部第百六十四部長、內務省防空總本部第百六十五部長、內務省防空總本部第百六十六部長、內務省防空總本部第百六十七部長、內務省防空總本部第百六十八部長、內務省防空總本部第百六十九部長、內務省防空總本部第百七十部長、內務省防空總本部第百七十一部長、內務省防空總本部第百七十二部長、內務省防空總本部第百七十三部長、內務省防空總本部第百七十四部長、內務省防空總本部第百七十五部長、內務省防空總本部第百七十六部長、內務省防空總本部第百七十七部長、內務省防空總本部第百七十八部長、內務省防空總本部第百七十九部長、內務省防空總本部第百八十部長、內務省防空總本部第百八十一部長、內務省防空總本部第百八十二部長、內務省防空總本部第百八十三部長、內務省防空總本部第百八十四部長、內務省防空總本部第百八十五部長、內務省防空總本部第百八十六部長、內務省防空總本部第百八十七部長、內務省防空總本部第百八十八部長、內務省防空總本部第百八十九部長、內務省防空總本部第百九十部長、內務省防空總本部第百九十一部長、內務省防空總本部第百九十二部長、內務省防空總本部第百九十三部長、內務省防空總本部第百九十四部長、內務省防空總本部第百九十五部長、內務省防空總本部第百九十六部長、內務省防空總本部第百九十七部長、內務省防空總本部第百九十八部長、內務省防空總本部第百九十九部長、內務省防空總本部第二百部長、內務省防空總本部第二百一部長、內務省防空總本部第二百二部長、內務省防空總本部第二百三部長、內務省防空總本部第二百四部長、內務省防空總本部第二百五部長、內務省防空總本部第二百六部長、內務省防空總本部第二百七部長、內務省防空總本部第二百八部長、內務省防空總本部第二百九部長、內務省防空總本部第二百十部長、內務省防空總本部第二百十一部長、內務省防空總本部第二百十二部長、內務省防空總本部第二百十三部長、內務省防空總本部第二百十四部長、內務省防空總本部第二百十五部長、內務省防空總本部第二百十六部長、內務省防空總本部第二百十七部長、內務省防空總本部第二百十八部長、內務省防空總本部第二百十九部長、內務省防空總本部第二百二十部長、內務省防空總本部第二百二十一部長、內務省防空總本部第二百二十二部長、內務省防空總本部第二百二十三部長、內務省防空總本部第二百二十四部長、內務省防空總本部第二百二十五部長、內務省防空總本部第二百二十六部長、內務省防空總本部第二百二十七部長、內務省防空總本部第二百二十八部長、內務省防空總本部第二百二十九部長、內務省防空總本部第二百三十部長、內務省防空總本部第二百三十一部長、內務省防空總本部第二百三十二部長、內務省防空總本部第二百三十三部長、內務省防空總本部第二百三十四部長、內務省防空總本部第二百三十五部長、內務省防空總本部第二百三十六部長、內務省防空總本部第二百三十七部長、內務省防空總本部第二百三十八部長、內務省防空總本部第二百三十九部長、內務省防空總本部第二百四十部長、內務省防空總本部第二百四十一部長、內務省防空總本部第二百四十二部長、內務省防空總本部第二百四十三部長、內務省防空總本部第二百四十四部長、內務省防空總本部第二百四十五部長、內務省防空總本部第二百四十六部長、內務省防空總本部第二百四十七部長、內務省防空總本部第二百四十八部長、內務省防空總本部第二百四十九部長、內務省防空總本部第二百五十部長、內務省防空總本部第二百五十一部長、內務省防空總本部第二百五十二部長、內務省防空總本部第二百五十三部長、內務省防空總本部第二百五十四部長、內務省防空總本部第二百五十五部長、內務省防空總本部第二百五十六部長、內務省防空總本部第二百五十七部長、內務省防空總本部第二百五十八部長、內務省防空總本部第二百五十九部長、內務省防空總本部第二百六十部長、內務省防空總本部第二百六十一部長、內務省防空總本部第二百六十二部長、內務省防空總本部第二百六十三部長、內務省防空總本部第二百六十四部長、內務省防空總本部第二百六十五部長、內務省防空總本部第二百六十六部長、內務省防空總本部第二百六十七部長、內務省防空總本部第二百六十八部長、內務省防空總本部第二百六十九部長、內務省防空總本部第二百七十部長、內務省防空總本部第二百七十一部長、內務省防空總本部第二百七十二部長、內務省防空總本部第二百七十三部長、內務省防空總本部第二百七十四部長、內務省防空總本部第二百七十五部長、內務省防空總本部第二百七十六部長、內務省防空總本部第二百七十七部長、內務省防空總本部第二百七十八部長、內務省防空總本部第二百七十九部長、內務省防空總本部第二百八十部長、內務省防空總本部第二百八十一部長、內務省防空總本部第二百八十二部長、內務省防空總本部第二百八十三部長、內務省防空總本部第二百八十四部長、內務省防空總本部第二百八十五部長、內務省防空總本部第二百八十六部長、內務省防空總本部第二百八十七部長、內務省防空總本部第二百八十八部長、內務省防空總本部第二百八十九部長、內務省防空總本部第二百九十部長、內務省防空總本部第二百九十一部長、內務省防空總本部第二百九十二部長、內務省防空總本部第二百九十三部長、內務省防空總本部第二百九十四部長、內務省防空總本部第二百九十五部長、內務省防空總本部第二百九十六部長、內務省防空總本部第二百九十七部長、內務省防空總本部第二百九十八部長、內務省防空總本部第二百九十九部長、內務省防空總本部第三百部長、內務省防空總本部第三百一部長、內務省防空總本部第三百二部長、內務省防空總本部第三百三部長、內務省防空總本部第三百四部長、內務省防空總本部第三百五部長、內務省防空總本部第三百六部長、內務省防空總本部第三百七部長、內務省防空總本部第三百八部長、內務省防空總本部第三百九部長、內務省防空總本部第三百十部長、內務省防空總本部第三百十一部長、內務省防空總本部第三百十二部長、內務省防空總本部第三百十三部長、內務省防空總本部第三百十四部長、內務省防空總本部第三百十五部長、內務省防空總本部第三百十六部長、內務省防空總本部第三百十七部長、內務省防空總本部第三百十八部長、內務省防空總本部第三百十九部長、內務省防空總本部第三百二十部長、內務省防空總本部第三百二十一部長、內務省防空總本部第三百二十二部長、內務省防空總本部第三百二十三部長、內務省防空總本部第三百二十四部長、內務省防空總本部第三百二十五部長、內務省防空總本部第三百二十六部長、內務省防空總本部第三百二十七部長、內務省防空總本部第三百二十八部長、內務省防空總本部第三百二十九部長、內務省防空總本部第三百三十部長、內務省防空總本部第三百三十一部長、內務省防空總本部第三百三十二部長、內務省防空總本部第三百三十三部長、內務省防空總本部第三百三十四部長、內務省防空總本部第三百三十五部長、內務省防空總本部第三百三十六部長、內務省防空總本部第三百三十七部長、內務省防空總本部第三百三十八部長、內務省防空總本部第三百三十九部長、內務省防空總本部第三百四十部長、內務省防空總本部第三百四十一部長、內務省防空總本部第三百四十二部長、內務省防空總本部第三百四十三部長、內務省防空總本部第三百四十四部長、內務省防空總本部第三百四十五部長、內務省防空總本部第三百四十六部長、內務省防空總本部第三百四十七部長、內務省防空總本部第三百四十八部長、內務省防空總本部第三百四十九部長、內務省防空總本部第三百五十部長、內務省防空總本部第三百五十一部長、內務省防空總本部第三百五十二部長、內務省防空總本部第三百五十三部長、內務省防空總本部第三百五十四部長、內務省防空總本部第三百五十五部長、內務省防空總本部第三百五十六部長、內務省防空總本部第三百五十七部長、內務省防空總本部第三百五十八部長、內務省防空總本部第三百五十九部長、內務省防空總本部第三百六十部長、內務省防空總本部第三百六十一部長、內務省防空總本部第三百六十二部長、內務省防空總本部第三百六十三部長、內務省防空總本部第三百六十四部長、內務省防空總本部第三百六十五部長、內務省防空總本部第三百六十六部長、內務省防空總本部第三百六十七部長、內務省防空總本部第三百六十八部長、內務省防空總本部第三百六十九部長、內務省防空總本部第三百七十部長、內務省防空總本部第三百七十一部長、內務省防空總本部第三百七十二部長、內務省防空總本部第三百七十三部長、內務省防空總本部第三百七十四部長、內務省防空總本部第三百七十五部長、內務省防空總本部第三百七十六部長、內務省防空總本部第三百七十七部長、內務省防空總本部第三百七十八部長、內務省防空總本部第三百七十九部長、內務省防空總本部第三百八十部長、內務省防空總本部第三百八十一部長、內務省防空總本部第三百八十二部長、內務省防空總本部第三百八十三部長、內務省防空總本部第三百八十四部長、內務省防空總本部第三百八十五部長、內務省防空總本部第三百八十六部長、內務省防空總本部第三百八十七部長、內務省防空總本部第三百八十八部長、內務省防空總本部第三百八十九部長、內務省防空總本部第三百九十部長、內務省防空總本部第三百九十一部長、內務省防空總本部第三百九十二部長、內務省防空總本部第三百九十三部長、內務省防空總本部第三百九十四部長、內務省防空總本部第三百九十五部長、內務省防空總本部第三百九十六部長、內務省防空總本部第三百九十七部長、內務省防空總本部第三百九十八部長、內務省防空總本部第三百九十九部長、內務省防空總本部第四百部長、內務省防空總本部第四百一部長、內務省防空總本部第四百二部長、內務省防空總本部第四百三部長、內務省防空總本部第四百四部長、內務省防空總本部第四百五部長、內務省防空總本部第四百六部長、內務省防空總本部第四百七部長、內務省防空總本部第四百八部長、內務省防空總本部第四百九部長、內務省防空總本部第四百十部長、內務省防空總本部第四百十一部長、內務省防空總本部第四百十二部長、內務省防空總本部第四百十三部長、內務省防空總本部第四百十四部長、內務省防空總本部第四百十五部長、內務省防空總本部第四百十六部長、內務省防空總本部第四百十七部長、內務省防空總本部第四百十八部長、內務省防空總本部第四百十九部長、內務省防空總本部第四百二十部長、內務省防空總本部第四百二十一部長、內務省防空總本部第四百二十二部長、內務省防空總本部第四百二十三部長、內務省防空總本部第四百二十四部長、內務省防空總本部第四百二十五部長、內務省防空總本部第四百二十六部長、內務省防空總本部第四百二十七部長、內務省防空總本部第四百二十八部長、內務省防空總本部第四百二十九部長、內務省防空總本部第四百三十部長、內務省防空總本部第四百三十一部長、內務省防空總本部第四百三十二部長、內務省防空總本部第四百三十三部長、內務省防空總本部第四百三十四部長、內務省防空總本部第四百三十五部長、內務省防空總本部第四百三十六部長、內務省防空總本部第四百三十七部長、內務省防空總本部第四百三十八部長、內務省防空總本部第四百三十九部長、內務省防空總本部第四百四十部長、內務省防空總本部第四百四十一部長、內務省防空總本部第四百四十二部長、內務省防空總本部第四百四十三部長、內務省防空總本部第四百四十四部長、內務省防空總本部第四百四十五部長、內務省防空總本部第四百四十六部長、內務省防空總本部第四百四十七部長、內務省防空總本部第四百四十八部長、內務省防空總本部第四百四十九部長、內務省防空總本部第四百五十部長、內務省防空總本部第四百五十一部長、內務省防空總本部第四百五十二部長、內務省防空總本部第四百五十三部長、內務省防空總本部第四百五十四部長、內務省防空總本部第四百五十五部長、內務省防空總本部第四百五十六部長、內務省防空總本部第四百五十七部長、內務省防空總本部第四百五十八部長、內務省防空總本部第四百五十九部長、內務省防空總本部第四百六十部長、內務省防空總本部第四百六十一部長、內務省防空總本部第四百六十二部長、內務省防空總本部第四百六十三部長、內務省防空總本部第四百六十四部長、內務省防空總本部第四百六十五部長、內務省防空總本部第四百六十六部長、內務省防空總本部第四百六十七部長、內務省防空總本部第四百六十八部長、內務省防空總本部第四百六十九部長、內務省防空總本部第四百七十部長、內務省防空總本部第四百七十一部長、內務省防空總本部第四百七十二部長、內務省防空總本部第四百七十三部長、內務省防空總本部第四百七十四部長、內務省防空總本部第四百七十五部長、內務省防空總本部第四百七十六部長、內務省防空總本部第四百七十七部長、內務省防空總本部第四百七十八部長、內務省防空總本部第四百七十九部長、內務省防空總本部第四百八十部長、內務省防空總本部第四百八十一部長、內務省防空總本部第四百八十二部長、內務省防空總本部第四百八十三部長、內務省防空總本部第四百八十四部長、內務省防空總本部第四百八十五部長、內務省防空總本部第四百八十六部長、內務省防空總本部第四百八十七部長、內務省防空總本部第四百八十八部長、內務省防空總本部第四百八十九部長、內務省防空總本部第四百九十部長、內務省防空總本部第四百九十一部長、內務省防空總本部第四百九十二部長、內務省防空總本部第四百九十三部長、內務省防空總本部第四百九十四部長、內務省防空總本部第四百九十五部長、內務省防空總本部第四百九十六部長、內務省防空總本部第四百九十七部長、內務省防空總本部第四百九十八部長、內務省防空總本部第四百九十九部長、內務省防空總本部第五百部長、內務省防空總本部第五百一部長、內務省防空總本部第五百二部長、內務省防空總本部第五百三部長、內務省防空總本部第五百四部長、內務省防空總本部第五百五部長、內務省防空總本部第五百六部長、內務省防空總本部第五百七部長、內務省防空總本部第五百八部長、內務省防空總本部第五百九部長、內務省防空總本部第五百十部長、內務省防空總本部第五百十一部長、內務省防空總本部第五百十二部長、內務省防空總本部第五百十三部長、內務省防空總本部第五百十四部長、內務省防空總本部第五百十五部長、內務省防空總本部第五百十六部長、內務省防空總本部第五百十七部長、內務省防空總本部第五百十八部長、內務省防空總本部第五百十九部長、內務省防空總本部第五百二十部長、內務省防空總本部第五百二十一部長、內務省防空總本部第五百二十二部長、內務省防空總本部第五百二十三部長、內務省防空總本部第五百二十四部長、內務省防空總本部第五百二十五部長、內務省防空總本部第五百二十六部長、內務省防空總本部第五百二十七部長、內務省防空總本部第五百二十八部長、內務省防空總本部第五百二十九部長、內務省防空總本部第五百三十部長、內務省防空總本部第五百三十一部長、內務省防空總本部第五百三十二部長、內務省防空總本部第五百三十三部長、內務省防空總本部第五百三十四部長、內務省防空總本部第五百三十五部長、內務省防空總本部第五百三十六部長、內務省防空總本部第五百三十七部長、內務省防空總本部第五百三十八部長、內務省防空總本部第五百三十九部長、內務省防空總本部第五百四十部長、內務省防空總本部第五百四十一部長、內務省防空總本部第五百四十二部長、內務省防空總本部第五百四十三部長、內務省防空總本部第五百四十四部長、內務省防空總本部第五百四十五部長、內務省防空總本部第五百四十六部長、內務省防空總本部第五百四十七部長、內務省防空總本部第五百四十八部長、內務省防空總本部第五百四十九部長、內務省防空總本部第五百五十部長、內務省防空總本部第五百五十一部長、內務省防空總本部第五百五十二部長、內務省防空總本部第五百五十三部長、內務省防空總本部第五百五十四部長、內務省防空總本部第五百五十五部長、內務省防空總本部第五百五十六部長、內務省防空總本部第五百五十七部長、內務省防空總本部第五百五十八部長、內務省防空總本部第五百五十九部長、內務省防空總本部第五百六十部長、內務省防空總本部第五百六十一部長、內務省防空總本部第五百六十二部長、內務省防空總本部第五百六十三部長、內務省防空總本部第五百六十四部長、內務省防空總本部第五百六十五部長、內務省防空總本部第五百六十六部長、內務省防空總本部第五百六十七部長、內務省防空總本部第五百六十八部長、內務省防空總本部第五百六十九部長、內務省防空總本部第五百七十部長、內務省防空總本部第五百七十一部長、內務省防空總本部第五百七十二部長、內務省防空總本部第五百七十三部長、內務省防空總本部第五百七十四部長、內務省防空總本部第五百七十五部長、內務省防空總本部第五百七十六部長、內務省防空總本部第五百七十七部長、內務省防空總本部第五百七十八部長、內務省防空總本部第五百七十九部長、內務省防空總本部第五百八十部長、內務省防空總本部第五百八十一部長、內務省防空總本部第五百八十二部長、內務省防空總本部第五百八十三部長、內務省防空總本部第五百八十四部長、內務省防空總本部第五百八十五部長、內務省防空總本部第五百八十六部長、內務省防空總本部第五百八十七部長、內務省防空總本部第五百八十八部長、內務省防空總本部第五百八十九部長、內務省防空總本部第五百九十部長、內務省防空總本部第五百九十一部長、內務省防空總本部第五百九十二部長、內務省防空總本部第五百九十三部長、內務省防空總本部第五百九十四部長、內務省防空總本部第五百九十五部長、內務省防空總本部第五百九十六部長、內務省防空總本部第五百九十七部長、內務省防空總本部第五百九十八部長、內務省防空總本部第五百九十九部長、內務省防空總本部第六百部長、內務省防空總本部第六百一部長、內務省防空總本部第六百二部長、內務省防空總本部第六百三部長、內務省防空總本部第六百四部長、內務省防空總本部第六百五部長、內務省防空總本部第六百六部長、內務省防空總本部第六百七部長、內務省防空總本部第六百八部長、內務省防空總本部第六百九部長、內務省防空總本部第六百十部長、內務省防空總本部第六百十一部長、內務省防空總本部第六百十二部長、內務省防空總本部第六百十三部長、內務省防空總本部第六百十四部長、內務省防空總本部第六百十五部長、內務省防空總本部第六百十六部長、內務省防空總本部第六百十七部長、內務省防空總本部第六百十八部長、內務省防空總本部第六百十九部長、內務省防空總本部第六百二十部長、內務省防空總本部第六百二十一部長、內務省防空總本部第六百二十二部長、內務省防空總本部第六百二十三部長、內務省防空總本部第六百二十四部長、內務省防空總本部第六百二十五部長、內務省防空總本部第六百二十六部長、內務省防空總本部第六百二十七部長、內務省防空總本部第六百二十八部長、內務省防空總本部第六百二十九部長、內務省防空總本部第六百三十部長、內務省防空總本部第六百三十一部長、內務省防空總本部第六百三十二部長、內務省防空總本部第六百三十三部長、內務省防空總本部第六百三十四部長、內務省防空總本部第六百三十五部長、內務省防空總本部第六百三十六部長、內務省防空總本部第六百三十七部長、內務省防空總本部第六百三十八部長、內務省防空總本部第六百三十九部長、內務省防空總本部第六百四十部長、內務省防空總本部第六百四十一部長、內務省防空總本部第六百四十二部長、內務省防空總本部第六百四十三部長、內務省防空總本部第六百四十四部長、內務省防空總本部第六百四十五部長、內務省防空總本部第六百四十六部長、內務省防空總本部第六百四十七部長、內務省防空總本部第六百四十八部長、內務省防空總本部第六百四十九部長、內務省防空總本部第六百五十部長、內務省防空總本部第六百五十一部長、內務省防空總本部第六百五十二部長、內務省防空總本部第六百五十三部長、內務省防空總本部第六百五十四部長、內務省防空總本部第六百五十五部長、內務省防空總本部第六百五十六部長、內務省防空總本部第六百五十七部長、內務省防空總本部第六百五十八部長、內務省防空總本部第六百五十九部長、內務省防空總本部第六百六十部長、內務省防空總本部第六百六十一部長、內務省防空總本部第六百六十二部長、內務省防空總本部第六百六十三部長、內務省防空總本部第六百六十四部長、內務省防空總本部第六百六十五部長、內務省防空總本部第六百六十六部長、內務省防空總本部第六百六十七部長、內務省防空總本部第六百六十八部長、內務省防空總本部第六百六十九部長、內務省防空總本部第六百七十部長、內務省防空總本部第六百七十一部長、內務省防空總本部第六百七十二部長、內務省防空總本部第六百七十三部長、內務省防空總本部第六百七十四部長、內務省防空總本部第六百七十五部長、內務省防空總本部第六百七十六部長、內務省防空總本部第六百七十七部長、內務省防空總本部第六百七十八部長、內務省防空總本部第六百七十九部長、內務省防空總本部第六百八十部長、內務省防空總本部第六百八十一部長、內務省防空總本部第六百八十二部長、內務省防空總本部第六百八十三部長、內務省防空總本部第六百八十四部長、內務省防空總本部第六百八十五部長、內務省防空總本部第六百八十六部長、內務省防空總本部第六百八十七部長、內務省防空總本部第六百八十八部長、內務省防空總本部第六百八十九部長、內務省防空總本部第六百九十部長、內務省防空總本部第六百九十一部長、內務省防空總本部第六百九十二部長、內務省防空總本部第六百九十三部長、內務省防空總本部第六百九十四部長、內務省防空總本部第六百九十五部長、內務省防空總本部第六百九十六部長、內務省防空總本部第六百九十七部長、內務省防空總本部第六百九十八部長、內務省防空總本部第六百九十九部長、內務省防空總本部第七百部長、內務省防空總本部第七百一部長、內務省防空總本部第七百二部長、內務省防空總本部第七百三部長、內務省防空總本部第七百四部長、內務省防空總本部第七百五部長、內務省防空總本部第七百六部長、內務省防空總本部第七百

督府增稅案要綱

新年早々全貌明かに

船舶の計畫修理

既に實施 海務當局萬全の策

本島 計畫造船はさきの高

運營には實踐主義で

第二回設立委員會年內に

前視聽委員長 南日本漁業語る

十五日臨時總會【東京支社特電】

南方自主經濟の確立 三

經濟提携愈々強化

日本の機械と技術要請

印佛

兵隊さんと仲よし

―アチエの子供達―

企業整備財政措置

更に八十七萬圓

女子動員態勢成る

……新竹州來一期作より實施

棉花と油脂の增產

日佛印協定の更新

日本の協力を求む

輕工業の振興

臺銀券發行高

臺東廳山地同胞水田耕作に

荒蕪地開墾に廳民の熱意

防空用語の簡易化

戰ふ冬の氣管支

融資金融 不動産金融 各種預金・債券保管 日本勸業銀行 雄高・南台・中台・新竹・北台

感謝の真心を筆まめに 杉桑萬年筆

スルフォンアミド剤の効果を最も自然的に 龍角散 家庭常備保健藥

期待 強い 收斂作用で消化機能を旺んにする 無力な胃腸者は 仁丹

腸 一週間位 腸内異狀醱酵 急性及慢性腸加答兒 傳染性腸疾患 小兒腸加答兒 早老病

銃後全員、戰闘配置

第一線臺灣 斷然起てり

斷然實行 一月常會申合事項

臺灣軍第三師の新編制部隊に大百五十萬臺民の熱と血が注がれる

一月常會の申合事項決定した、臺灣軍第三師は予定通り臺灣の軍隊、石に噛りついても、この年度中に編成を完了しなければならない、臺灣はお正月から心新にし銃後の守りを固くすると共に男も女も軍力増強に邁進をすつて戰ひ抜かう

一、常在戰場のつもりで勝ち抜きませう

事務局長に

民間人を起用

皇奉、地方支部強化方針

皇奉の新編制で最も注目されるのは地方支部に事務局を置きこれに民間人の事務局長を配する點であるが、去る十六日の實施正副に決める五州二廳の地方支部長打合會で、實踐本部長の命令も明かにされたので各地方支部長ともなるべく早く適任者の事務局長を早く選ぶ此に決まつてゐるらしく新竹、臺中南支部は既に人選を終つたらしく臺中なのが臺北、高雄であり臺南も屋支部長のところで新竹を除りつつある狀況で大體に於ても皇暁大部分實任の事務局長が實現することになる見込しである、事務局長には新編制に入つた臺北市の如きは市會議員の中から好適人物が有るか無いかで決定するわけだが、探せば必ず有るといふ社會の下に三廳とも物色中とのことである、尚どうしても適任者無き場合は總督支部長が事務局長の職務執行ひとり實任者を置くなどに物色することにならうと

決戰乙女、率先挺身

見よ 桔梗倶樂部員の敢闘

桔梗倶樂部員の敢闘

御乘馬を獻上

陸軍から戰馬二頭

皇太子樣へ

【東京發】陸軍においては皇太子殿下の御乘馬として、栗毛三才、栗毛三才、黒毛三才、青鹿一才四頭を獻上申上げることゝなつたが、この程その選定を終へたので二十三日皇太子殿下の御前で御乘馬の試乘會が催された、當日は陸軍大臣代理として軍事課長から獻上の申上を行ふ筈、獻上馬は「勝豪」「勝洲」の二頭で、「勝豪」はアングロアラブ種の栗毛、北海道産で體高一米五三、「勝洲」は内地産で體高一米四五、「勝豪」は昨年春比島から内地に歸還、軍馬補充部で飼養されてゐたもので、「勝洲」は昨年春比島から内地に歸還、軍馬補充部で飼養されてゐたもので、「勝洲」は昨年春比島から内地に歸還、軍馬補充部で飼養されてゐたもので、「勝洲」は昨年春比島から内地に歸還、軍馬補充部で飼養されてゐたもので、

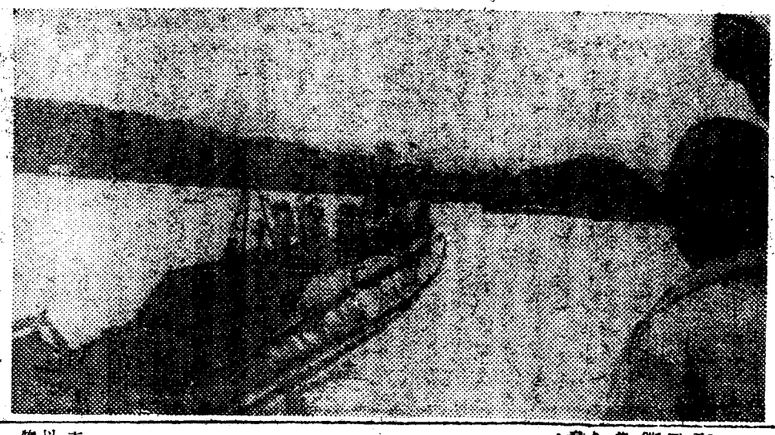

曉の基地より出動する潜水艦

（南太平洋○○基地にて）【海軍報道部發表】

生活も決戰（二）

闇取引絶滅の鍵…

それは戰爭の意義を知る事

臺北市配給課長の言葉

配給 いや、正配、明るい生活、これは私達が如何に努力しやうと、陽の當る處をしやうと市民の心からなる協力が無ければ駄目です、市民の協力の心構へが一番根本をなします……とは臺北四十萬市民の一番良き、一番よく家庭生活にひびく總力結集北市配給課長友田信太郎氏 實業家

本年二月四日に配給制が實施して以來私達は家庭生活と物資の

團滑

配給を納得しておらず、又これを無視しようとしたものですが、これも明年二月から定期、臨時の二種に分けて市民の手續の簡素を期するやうにしました、その他種々の點で市民の方々の協力が絶對に必要であると思ひます。

必ず

一本の配給する、その内容豆、カラスミ、豚、鯉、アルコール等の食料の配給、それから豆腐は三十一日に市内全家庭に一丁宛行き渡るやうに努力をしたいと思ひます、この配給の目に見えぬ努力、また少しでも市民に滿足して頂かうと心を碎く日夜の苦勞と言ふものを市民はつきり認識されれば闇取引等の跳梁跋扈は全く行はれなくなるでせう、安定なさうして統制を撤廢するとか、また不正的な經濟に對して嚴罰主義等の處をすれば私達のお職立も出來ないのであります、これより一層無駄をはぶいて心を締めて軍需を續けて行く覺悟で居ります、ひとりず今までの結晶の五百圓をお納め願ひたく生徒を代表して此處に捧げ奉る次第でございます

彰化家政女學校專攻科男民式顧

乙女の赤誠

軍海軍經理學校へ 五百圓を獻金

高雄部【高雄電話】三民第一小學校へ參つた水產學校專攻科二年生の乙女が火と風に燃える愛國の赤誠をこめて、その貯金箱に一年以上かけて貯めた五百圓を高雄經理學校に持參、校長と共に校門に立つてゐた校長に「これをお國のために使つて下さい」と差出したので校長も驚いて、その理由を聞いたところ、「私は孤兒で小さい時から學校へ參つた水產學校專攻科二年生の乙女が火と風に燃える愛國の赤誠をこめて、その貯金箱に一年以上かけて貯めた五百圓を高雄經理學校に持參、校長と共に校門に立つてゐた校長に「これをお國のために使つて下さい」と差出したので校長も驚いて、その理由を聞いたところ、「私は孤兒で小さい時から

遊休電話締出し

決戰下非常態勢決る

電話の普及は實に驚くべきものがあるが、これが非常時局下に於ては、一般の利用を制限して軍需産業や官公署、重要機關等の使用を優先的に取扱ふことゝなり、既に大體その方針が決定されたが、これが實施の細目は逓信省で目下研究中であるが、これが内容は新規電話架設の申込に對しては、官公署、又は公益上及び國防上緊要なるものに限るとして、その電話番號を明示するとともに、既設電話の利用制限を行ひ、重要通話の優先利用を圖る爲、一般通話の制限、最低利用度の引上げ、電話實質統一の一部

燃ゆる乙女の赤誠

彰化家政女生徒の獻金

感激の獻金

決戰生活に滿足

食糧增産へ拍車！

花蓮港增産助役懇談會

草刈奉仕

武道納め會

新年必勝祈願と奉祝行事實施

有時に備へ

市民全部、血液檢査を

徵兵檢査年齡變更

其意義に就て一問一答

ビルマ國政に協力

昭南で語る小川最高顧問

決戰場へ堂々の輸送船

悲壯な戰場へ送る者を後に花は散るとも護り拔く

で征く勇士たちはけふも海、あすも海の船中水筒と乾パンの缺しみとし長靴と闘ひ新戰場へ征く【寫眞は(上)船上で水筒の兵隊さん(下)乘入演習に勇ましくも逞しき勇士たち】

千圓五十二圓九十錢

六百卅六圓六十二錢

三百圓

百六圓七十五錢

百圓

四百十二圓卅錢

百八十二圓九十錢

小計金五千二百廿一圓

十錢

累計金卅九萬千八百九十八圓廿六錢

第四十五期決算報告

公號廣義舵

臺灣瓦斯會社

明るい名刺

女給さん募集！

會葬御禮

會葬御禮

故陸軍曹長小倉美夫儀

故陸軍伍長山崎俊康儀

タラワ マキン 島の玉砕に憤激

献金に燃ゆる復仇心

さきに北のアッツ、今また南のタラワに於て大和公務神をさながらに皇軍将兵の壮烈無比の戦闘精神と、これに応ずる皇国民の熱烈至誠の発露は、まさに大東亜戦争の二大精華として、永く青史に輝くであろう。

あった、それらの壮烈無比な戦闘精神と至誠の発露に対して、国民はいかに応えるべきか、いまや一億の至誠の結集を要請されているのである

立どころに九百圓

六車總務課長以下の全員

【豊原電話】太平洋の洋上決戦の神と謳ったタラワ、マキン両島守備部隊全員の壮烈無比なる戦闘精神及び敵撃滅の闘魂に感激した豊原市六車總務課長以下全職員は、立どころに九百圓を醵出することとなり、二十二日豊原市役所に於て六車課長より代表者に手渡した

怒に震えてゐます

苗栗のヨイコたちの血涙

【苗栗】大本営の発表に伝えるタラワ、マキン両島の皇軍守備部隊全員は壮烈なる玉砕戦精神に感激し前線に一歩でも近りたいと自発的に飛行機製作費として二十二日苗栗郡銃後報国団へ献金者が続出して殺到、感激せしめた

【苗栗】昨日午後五時半頃の大本営発表を聞くや、苗栗郡内の小学校児童は一斉に憤然として立ち上り、敵撃滅の闘魂を燃やし、即時に学校長に対して金一封を献金することを申出たので、学校長は二十二日郡内各小学校児童の献金を取纒めて苗栗郡銃後報国団へ献金した

立どころに九百圓

六車總務課長以下の全員

【豊原電話】太平洋の洋上決戦の神と謳ったタラワ、マキン両島守備部隊全員の壮烈無比なる戦闘精神及び敵撃滅の闘魂に感激した豊原市六車總務課長以下全職員は、立どころに九百圓を醵出することとなり、二十二日豊原市役所に於て六車課長より代表者に手渡した

怒に震えてゐます

苗栗のヨイコたちの血涙

【苗栗】大本営の発表に伝えるタラワ、マキン両島の皇軍守備部隊全員は壮烈なる玉砕戦精神に感激し前線に一歩でも近りたいと自発的に飛行機製作費として二十二日苗栗郡銃後報国団へ献金者が続出して殺到、感激せしめた

【苗栗】昨日午後五時半頃の大本営発表を聞くや、苗栗郡内の小学校児童は一斉に憤然として立ち上り、敵撃滅の闘魂を燃やし、即時に学校長に対して金一封を献金することを申出たので、学校長は二十二日郡内各小学校児童の献金を取纒めて苗栗郡銃後報国団へ献金した

清水溪堰堤の開發

海水利用化學工業等

【臺南電話】決定目下地元に於て査定を急いでいるが、各種製鉄の十九年度總額は二十六百五十萬九千四百餘圓の巨額に達し、十八年度實績に比し二千萬圓の激増であるが決戦増産上絶対に必要とされる水の問題は解決のた

【臺南電話】決戦三年目に於ける臺南州下の年度錬算は、まさに重大時局下の十九年度總額は一躍二倍半の飛躍的巨額に達し、十八年度實績に比し二十六百五十萬九千四百餘圓の巨額に達し、十八年度實績に比し二千萬圓の激増であるが決戦増産上絶対に必要とされる水の問題は解決のため清水溪堰堤の開發、海水利用化學工業の建設時急増産上の重要施策に鑑み新総事業を含み十九年度の臺南州總算は本年度に比し二百五萬圓増の十八百萬圓程度に達する見込である

血書〝海行かば〟の手拭

志願兵へあふるゝ熱願

【中壢】新竹州中壢郡に於ける郡の陸軍軍夫志願者は二十日締切ったがその總數は一萬四千百六十九名に達し、郡下青壮年は一人も殘らず皆軍國の精神を發揮して志願を殺到させてゐる、殊に中壢第二の農村、口羽部落の如きは實に全部志願者を以てなってゐる

【中壢】新竹州中壢郡に於ける郡の陸軍軍夫志願者は二十日締切ったがその總數は一萬四千百六十九名に達し、郡下青壮年は一人も殘らず皆軍國の精神を發揮して志願を殺到させてゐる、殊に中壢第二の農村、口羽部落の如きは實に全部志願者を以てなってゐる

【臺南電話】決戦増産に挺身する臺南州下の學徒報國隊は、學校當局の手を離れ、軍隊的訓練の下に、軍需工場、飛行場、食糧増産等の重要職場に進出、軍官民一體となって、決戦増産に邁進することとなった、尚ほ學徒隊の中には、既に軍需工場に動員されて、増産に挺身しているものもあるが、今回の學徒

臺灣日日新報 昭和十八年十二月十四日（金曜日） 第一万五千七百三十九號 A（一）

御慰労の御陪食

東條首相以下に午餐を賜ふ

貴衆兩院成立を告ぐ

第八十四議會召集

陸軍大編隊昆明に殺到

堂々邀撃陣へ殴り込む

昆明空襲の戰果増大

擊墜三機、擊破一機を加ふ

定例閣議

タラワ島に活躍する我が勇士

敵上陸地點を攻撃

陸軍 夜間マーカス岬に進攻

内務省事務簡素化

地方廳へ職權委讓等決定

兵役と學制の調整

教育戰時非常措置の意義

地方協議會長會議

徴兵適齢臨時特例

農林金融改善特別融通損失補償議會

決戰 重爆を急ぐ

議會機關、役員指名

細甸反攻遲延に不滿

米ハワード系新聞報道

ただ一途勝利完遂

翼政代議士會 阿部總裁挨拶要旨

西歐上陸作戰 司令官決定か

鼻病なら ヨヒン

化膿症 ルーポラテ
ホシ ミクロージ 消化不良 便秘症に！
SM.1831

宣言の如く最後まで戰ふ
井上海軍會長語る

マキンの玉砕勇士に雄々しくも誓ふ小國民

【送　電】……宮眞は宮城前に土下坐する下郡民國民學校生徒

賀陽宮家德大寺家
晴れの御結婚御成約
御めでたく納采の御儀

【東京發電話】賀陽宮恒憲王殿下と德大寺侯爵公二男實彦氏との御結婚の御儀は去る九日良き吉日の御吉例を以て御定めの御儀を進められて御結納の御儀が二十三日の佳辰を選ばれ、賀陽宮家と德大寺家の間に滯りなく取り交はされた。この日晴の華やかな御儀は午前十時宮中賢所の御儀を畏くも賀陽宮恒憲王殿下と德大寺侯爵公二男實彦氏との間において結納の御儀を行ふべき旨を勅使を以て御伝達あらせられ、これを受けて賜勅使を迎へるや、賀陽宮家では恒憲王殿下を始め奉り御一家御揃ひにて御玄関に御出迎へ申し上げ、勅使を御案内して大廣間の御座に着かせられ、恒憲王殿下には勅使の御前に進ませられ、勅使より御結納の品々を御目録と共に御渡しあらせられ、恒憲王殿下には御受書を勅使に御渡しあらせられた。斯くて御滞りなく御儀を終らせられた。而して此の御間を終るや矢継ぎ早やに本年中に御結婚の御儀を挙行あらせられる御予定で、既に御内定の御儀式の御順序は左の如くである

一、二十九日の御儀　賢所